

ROMANIA
JUDEȚUL SĂLAJ
CONSILIUL JUDEȚEAN

HOTĂRÂREA NR. 19
din 26.02 2002

privind aprobarea pe anul 2002 a organigramei, statului de funcții și numărului de posturi, precum și a modificării și completării Regulamentului de organizare și funcționare ale Centrului de Conservare și Valorificare a Tradiției și Creației Populare Sălaj

Consiliul Județean Sălaj;

Având în vedere Expunerea de motive a președintelui Consiliului Județean Sălaj nr.574 din 13 februarie 2002 și Raportul de specialitate al Serviciului Organizare, Salarizare și Resurse Umane nr.575 din 13 februarie 2002;

Văzând prevederile Hotărârii Guvernului nr.605/1990 privind reînființarea centrelor de conservare și valorificare a tradiției și creației populare, Hotărârii Guvernului nr.442/1994 privind finanțarea instituțiilor publice de cultură și artă de importanță județeană și ale municipiului București subordonate inspectoratelor pentru cultură județene și ale municipiului București, precum și a celor de sub autoritatea consiliilor locale, republicată, Ordonanța de Urgență a Guvernului nr.24/2000 privind sistemul de stabilire a salariilor de bază pentru personalul contractual din sectorul bugetar, aprobată prin Legea nr.383/2001, anexa nr.2 la Hotărârea Guvernului nr.28/2001 privind organizarea și funcționarea Ministerului Culturii și Cultelor, anexa nr.11 la Legea nr.743/2001 privind bugetul de stat pe anul 2002 și art.104 alin.(1) lit.b) și m) din Legea nr.215/2001, modificată și completată;

În temeiul art.109 din Legea nr.215/2001 privind administrația publică locală, modificată și completată,

HOTĂRĂȘTE:

Art.1. Se aprobă pe anul 2002 organigrama, statul de funcții și numărul de posturi, precum și modificarea și completarea Regulamentului de organizare și funcționare ale Centrului de Conservare și Valorificare a Tradiției și Creației Populare Sălaj, conform anexelor nr.1, 2 și 3, care fac parte integrantă din prezenta hotărâre.

Art.2. Cu ducerea la îndeplinire a prezentei hotărâri se încredințează:

- Centrul de Conservare și Valorificare a Tradiției și Creației Populare Sălaj;
- Direcția Juridic și Administrație Locală;
- Serviciul Organizare, Salarizare și Resurse Umane.

Art.3. Prezenta hotărâre se comunică la:

- Centrul de Conservare și Valorificare a Tradiției și Creației Populare Sălaj;
- Direcția Juridic și Administrație Locală;
- Serviciul Organizare, Salarizare și Resurse Umane.

PREȘEDINTE,

Leontin Bordaș

CONTRASEMNEAZĂ:

SECRETARUL GENERAL AL JUDEȚULUI,

Mircea Chișu

ANEXA Nr. 1

la Hotărârea nr. 19 din 26.02.2002

CENTRUL DE CONSERVARE ȘI VALORIFICARE A TRADIȚIEI ȘI CREAȚIEI POPULARE SĂLAJ

ORGANIGRAMA DE FUNCȚIONARE

TOTAL PERSOANE: 9,5
 - din care: de conducere: 2,0
 - de execuție: 7,5

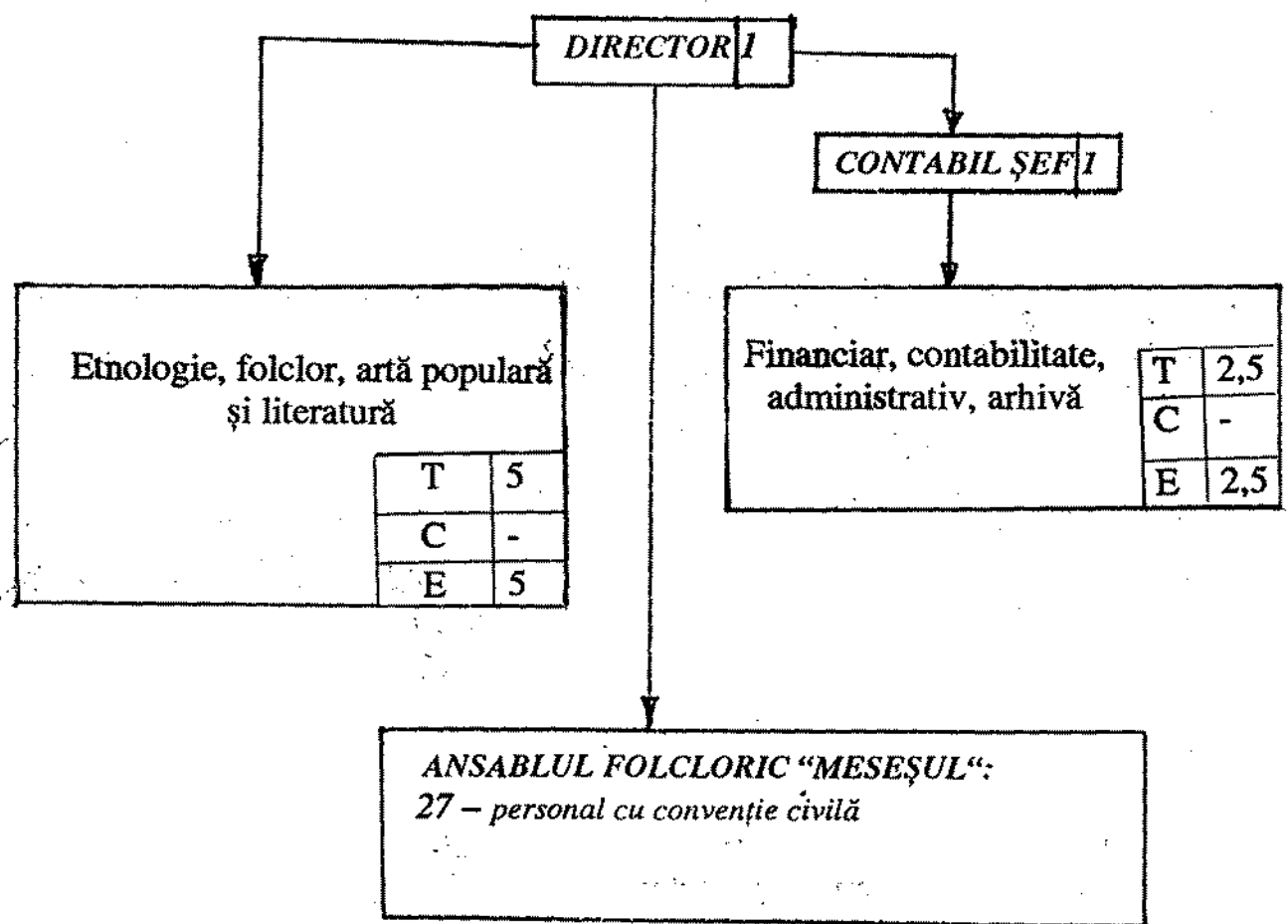

ANEXA Nr. 2

la Hotărârea nr. 19 din 26.02.2002**CENTRUL DE CONSERVARE ȘI VALORIFICARE A
TRADIȚIEI ȘI CREAȚIEI POPULARE SĂLAJ****STAT DE FUNCȚII**

<i>Nr. crt.</i>	<i>Funcții</i>	<i>Niv.stud.</i>	<i>Nr. posturi</i>
1.	Consilier – director	S	1
2.	Tehnician-ec.- contabil-șef	SSD	1
3.	Cercetător științific III	S	1
4.	Referențl	M	5
5.	Muncitor III (șofer)	M	1
6.	Îngrijitor	M	0,5
	TOTAL		9,5

TOTAL PERSONAL	= 9,5
1.) Funcționari Publici	= 1,0
- conducere	= 1,0
- execuție	= -
2.) Personal Contractual	= 8,5
- conducere	= 1,0
- execuție	= 7,5

REGULAMENT
privind organizarea și funcționarea CENTRULUI DE CONSERVARE
ȘI VALORIFICARE A TRADIȚIEI ȘI CREAȚIEI POPULARE SĂLAJ

CAPITOLUL I
DISPOZIȚII GENERALE

Art. 1. Centrul de Conservare și Valorificare a Tradiției și Creației Populare Sălaj este o instituție de cultură având drept obiectiv fundamental promovarea culturii și civilizației tradiționale în contextul dezvoltării culturii naționale și europene.

Centrul de Conservare și Valorificare a Tradiției și Creației Populare Sălaj constituie banca de date și valori a culturii și civilizației tradiționale din județul Sălaj în dezvoltarea actuală, creatoare a patrimoniului tradițional și funcționează drept centru științific și metodologic al activității de stimulare și valorificare a tradiției și creației populare în viața culturală, în spiritul autenticității și sub semnul valorii.

Art. 2. Centrul de Conservare și Valorificare a Tradiției și Creației Populare Sălaj se subordonează Consiliului Județean Sălaj.

Art. 3. Centrul de Conservare și Valorificare a Tradiției și Creației Populare Sălaj este persoană juridică.

CAPITOLUL II
PRINCIPII ȘI OBIECTIVE

Art. 4. Centrul de Conservare și Valorificare a Tradiției și Creației Populare Sălaj se conduce după următoarele principii:

- a. Deplina libertate de exprimare a spiritului creator;
- b. Autonomia actului cultural în raport cu puterea și acțiunea politică;
- c. Recunoașterea rolului tradiției din perspectivă culturală;
- d. Recunoașterea unității în diversitate a culturii populare românești, respectarea dreptului minorităților de a-și păstra, cultiva și dezvolta tradițiile și valorile etnice proprii în contextul conviețuirii armonioase;
- e. Fundamentarea științifică a oricărui demers cultural în acest domeniu;
- f. Respectarea deplină a autenticității creației culturale;
- g. Promovarea valorii;

- f. Respectarea deplină a autenticității creației culturale;
- g. Promovarea valorii;
- h. Dreptul și datoria C.C.V.T.C.P. Sălaj ca, în cadrul stabilit de prezentul regulament să-și profileze activitatea în funcție de specificul cultural al județului Sălaj;

Art. 5 Obiectivele principale ale activității C.C.V.T.C.P. Sălaj sunt:

- a. Cercetarea culturii și civilizației tradiționale specifice fiecărei zone etnoculturale, în dinamica ei actuală;
- b. Apărarea culturii și civilizației tradiționale împotriva tendințelor de poluare și degradare;
- c. Dezvoltarea tradiției în contemporaneitate, valorificarea ei în viața culturală, stimularea procesului creației în toate genurile artistice;
- d. Promovarea bunurilor culturii tradiționale și contemporane, integrarea lor ca marcă a identității etnoculturale în circuitul internațional de valori.

CAPITOLUL III COMPETENȚE ȘI ATRIBUȚII

Art. 6. Pentru a îndeplini aceste obiective, C.C.V.T.C.P. Sălaj exercită următoarele competențe și atribuții:

- a. Cercetează și evaluează realitatea culturii și civilizației tradiționale, investigând cu precădere dinamica actuală a tradiției și urmărind prioritar scopul aplicativ.

C.C.V.T.C.P. Sălaj desfășoară această activitate din proprie inițiativă, în cooperare, pe bază de contract, cu instituții și centre științifice de profil, la cerere, pe bază de contracte încheiate cu prefecturi și primării, instituții culturale, organizații economice și alți parteneri.

- b. Colectionează și teaurizează date și valori reprezentative pentru dezvoltarea actuală a culturii și civilizației tradiționale, acumulând un patrimoniu propriu al creației contemporane, asigurând fundamentarea științifică a strategiei culturale din acest domeniu. În acest scop are competența de a achiziționa bunuri culturale de profil, în conformitate cu prevederile legale în vigoare.

Pentru valorificarea patrimoniului acumulat (arhive, colecții etc.), în activitatea cultural-științifică și artistică, C.C.V.T.C.P. Sălaj este autorizat să organizeze, cu respectarea actelor normative în vigoare, studiouri audio-vizuale, galerii de artă și alte unități similare, integrate circuitului public;

- c. Inițiază acte normative și măsuri stimulative pentru consacrarea și apărarea statutului creatorilor;
- d. Inițiază și realizează programe de valorificare științifică și artistică a culturii și civilizației tradiționale.

C.C.V.T.C.P. Sălaj este autorizat pentru activitatea de editare și difuzare de publicații în domeniul culturii;

e. Asigură, la cerere, asistență metodică de specialitate instituțiilor culturale (cămine culturale, case de cultură, școli de artă ș.a.) în activitatea de stimulare a tradiției și creației culturale;

f. Execută competențele prevăzute de actele normative în vigoare cu privire la combaterea tendințelor de degradare a culturii și civilizației tradiționale.

Asigură, la cerere, instituțiilor culturale, autorităților administrative, tuturor organizațiilor interesate, consultații și documentații de specialitate în vederea selectării, protejării și promovării valorilor autentice ale culturii și civilizației tradiționale.

g. În acest scop, din proprie inițiativă supune atenției publice, autorităților administrative și forurilor culturale agenții poluanți din acest domeniu.

h. Angajează și întreține în mod independent relații culturale cu instituții similare din țară și străinătate.

Art. 7. În îndeplinirea competențelor și atribuțiilor, C.C.V.T.C.P. Sălaj colaborează cu institute și centre științifice de profil, instituții de învățământ superior, muzee etnografice și de artă, uniuni de creație, instituții profesioniste de artă, școli și licee de artă, așezăminte religioase și culturale, fundații și societăți culturale, publicații și edituri, mijloace de comunicare și altele.

Art. 8. Activitatea C.C.V.T.C.P. Sălaj cuprinde:

a. Studii, culegeri, cercetări în teren;

b. Bibliotecă proprie de referință și documentare, arhivă științifică (etnografică, folclorică, istoric-culturală și documentară), colecții de artă (populară, plastică modernă, fotografică, audio-vizuală etc.);

c. Sesiuni, simpozioane, colocvii și alte acțiuni de valorificare publică a rezultatelor cercetării științifice;

d. Ansamblul folcloric "Meseșul" cu un număr de 27 de membrii dintre care 8 instrumentiști, 3 soliști vocali și 16 dansatori;

e. Concursuri, expoziții, gale, târguri și alte acțiuni de stimulare și promovare a creativității în toate genurile artistice: literatură, muzică, artă populară, plastică, foto și video-cinematografie;

f. Festivaluri și alte manifestări de cultivare a talentelor în toate genurile de artă: muzică, teatru, coregrafie, obiceiuri tradiționale etc.;

g. Publicații și lucrări de profil, monografii, culegeri, antologii, albume, etc.;

h. Nuclee proprii de viață culturală: asociații și societăți științifice, cu profil cultural, ansambluri și formații artistice, cenacluri de creație etc.;

i. Acțiuni specifice de selecție, preselecție și promovare a valorilor autentice ale culturii și civilizației tradiționale;

j. Schimburi culturale, științifice, artistice, profesionale și metodologice cu instituții similare din țară și străinătate; turnee artistice, interne și externe; festivaluri interjudețene, naționale și internaționale; manifestări organizate în cooperare; vizite și schimburi de delegații; stagii de specializare.

CAPITOLUL IV

STRUCTURA ORGANIZATORICĂ, PERSONALUL ȘI CONDUCEREA INSTITUȚIEI.

Art. 9. În acord cu profilul funcțional al instituției, structura organizatorică a C.C.V.T.C.P. Sălaj cuprinde două sectoare de specialitate, un sector tehnic și un sector administrativ-financiar.

Art. 10. Personalul de specialitate este constituit și organizat astfel încât să acopere, deopotrivă, domeniul culturii și civilizației tradiționale și genurile artistice: literatură, muzică, teatru, coregrafie, artă plastică, artă fotografică și film.

Personalul de specialitate cuprinde două sectoare:

a. Personalul de cercetare științifică a culturii și civilizației tradiționale (etnologie, etnografie, folcloristică, folclor literar, muzical, coregrafic, artă populară);

b. Sectorul de valorificare în domeniile: literatură, muzică și dans popular, artă plastică, teatru, artă fotografică și film.

Art. 11. Specialiștii C.C.V.T.C.P. Sălaj au următoarele competențe și atribuții:

a. Studiază și evaluează fenomenul cultural-artistic din domeniul lor de activitate;

b. Identifică, selectează și colecționează acte și valori pentru colecțiile instituției, asigură documentația aferentă acestora;

c. Inițiază măsuri și programe pentru păstrarea tradiției și stimularea creației, pentru protecția și promovarea valorilor;

d. Organizează acțiuni și manifestări de valorificare a culturii și civilizației tradiționale;

e. Elaborează și aplică metodologia de lucru în domeniul lor de activitate;

f. Acordă asistență metodică de specialitate, în condițiile prevăzute de regulament în domeniul lor de activitate;

g. Răspunde de conținutul și calitatea publicațiilor instituției.

Art. 12. C.C.V.T.C.P. Sălaj poate, pentru anumite domenii sau genuri de activitate, să angajeze colaborarea permanentă sau temporară a unor specialiști din afara instituției (sociologi, antropologi, pedagogi, etnologi, etnografi, folcloriști, muzeografi, scriitori, regizori, maeștri coregrafi, pictori, scenografi etc.) cu plata drepturilor convenite, în conformitate cu prevederile legale și actele normative în vigoare.

Art. 13. Personalul tehnic cuprinde lucrători pentru funcționarea compartimentelor de specialitate: tehnician de sunet, fotograf, operator film, laborator foto, tehnoredactor etc.

Art. 14. Personalul administrativ financiar cuprinde: contabil șef și casier-magaziner;

143

Art. 15. Personalul C.C.V.T.C.P. Sălaj se stabilește și se angajează în conformitate cu legile și normele în vigoare.

Art. 16. Personalul C.C.V.T.C.P. Sălaj este încadrat de către director, cu respectarea legilor și normelor în vigoare.

Art. 17. Directorul C.C.V.T.C.P. Sălaj are următoarele competențe și atribuții:

- j.) Asigură conducerea operativă a instituției;
- k.) Elaborează strategiile și programele de activitate și coordonează îndeplinirea lor;
- l.) Asigură fundamentarea cultural-științifică a activității;
- m.) Se îngrijește de constituirea și conservarea patrimoniului de valori și a bazei documentare a instituției;
- n.) Îndeplinește funcția de ordonator de credite;
- o.) Răspunde de buna gospodărire a fondurilor bănești și a mijloacelor materiale aflate în administrarea instituției;
- p.) Încadrează salariații instituției, emițând dispoziții în acest sens, potrivit normelor în vigoare;
- q.) Reprezintă instituția în raport cu celelalte instituții și organizații din țară și străinătate;
- r.) Îndeplinește și alte atribuții prevăzute de lege.

Art. 18. În coordonarea instituției, directorul este asistat de un consiliu director, ca organism consultativ, format din director, contabil șef și referenți de specialitate. Directorul este președintele consiliului.

Consiliul director se întrunește periodic, fiind consultat în elaborarea programelor de perspectivă, în adoptarea unor decizii majore în evaluarea rezultatelor activității.

CAPITOLUL V BAZA MATERIALĂ, PATRIMONIU, FINANȚARE

Art. 19. C.C.V.T.C.P. Sălaj are sediu propriu, cuprinzând spații adecvate profilului funcțional al instituției: birouri pentru personal, bibliotecă, sală de repetiții, sală de expoziție, cabină tehnică, spații auxiliare.

Art. 20. Pentru funcționarea normală, C.C.V.T.C.P. Sălaj este dotat cu autoturism, aparatură și instrumentar pentru activitatea specifică (fono, foto, video); mijloace tehnice pentru multiplicare și imprimare (xerox, imprimante laser), instrumente pentru formații artistice, echipamente tehnice pentru sunet, aparatură pentru centralizarea și prelucrarea datelor informaționale, alte mijloace pentru buna desfășurare a activității;

Art. 21. Pentru fundamentarea științifică a activității și pentru realizarea băncii de date și valori de profil, C.C.V.T.C.P. Sălaj își constituie un patrimoniu propriu, format din arhive științifice (folclorice, etnografice, culturale) și colecții de artă (populară,

plastică, foto și cinematografică), realizate prin acțiuni de culegere și cercetare, prin donații și achiziții.

C.C.V.T.C.P. Sălaj dispune de fonduri, dotări și personal propriu pentru acumularea, conservarea, valorificarea și gestionarea acestui patrimoniu, în conformitate cu normele în vigoare.

Art. 22. C.C.V.T.C.P. Sălaj realizează și integrează circuitului cultural-științific, baza documentară aferentă patrimoniului acumulat.

Art. 23. C.C.V.T.C.P. Sălaj este o instituție finanțată din bugetul Consiliului Județean Sălaj. Este ordonator de credite, are cont separat în bănci și contabilitate proprie.

Art. 24. C.C.V.T.C.P. Sălaj poate beneficia, în condițiile legii, de sponsorizări și donații (inclusiv în valută), pentru îmbogățirea patrimoniului propriu în desfășurarea activității specifice.

CAPITOLUL VI DISPOZIȚII FINALE

Art. 25. Titulatura instituției este Centrul de Conservare și Valorificare a Tradiției și Creației Populare Sălaj, iar în relațiile cu persoane fizice și juridice se va folosi forma prescurtată: C.C.V.T.C.P. Sălaj.

Art. 26. Ștampila unității va fi inscripționată cu: *CONSILIUL JUDEȚEAN SĂLAJ* – circular periferic și *Centrul de Conservare și Valorificare a Tradiției și Creației Populare* - central;

Art. 27. Prezentul Regulament privind organizarea și funcționarea Centrului de Conservare și Valorificare a Tradiției și Creației Populare Sălaj se completează cu prevederile actelor normative în vigoare precum și cu cele ale actelor normative ce vor apare, după aprobarea acestora.